EL SIGLO

Año LX. — N.o 18.208 PORTE PAGADO Director: PEDRO COSIO Montevideo, Domingo 2 de Abril de 1922.

INFORMACION TELEGRAFICA MUNDIAL

Servicio exclusivo para "EL SIGLO" de sus corresponsales permanentes en las principales capitales y de la Agencia Havas

ITALIA

Pensión al general Cadorna

ROMA, 1.o — El diputado señor Greco ha propuesto hacer extensiva al general Cadorna la pensión vitalicia que le ha sido otorgada al general Díaz.

El proyecto del mencionado diputado ha encontrado favorable acogida en toda la prensa.

Los secretos del Papa

¿QUIEN SERA ARZOBISPO DE MILAN?

ROMA, 1.o — Según una información fidedigna suministrada por una fuente relacionada con el Vaticano, el próximo Consistorio que según se creía, tendría lugar en este mes o en Mayo próximo, será aplazado hasta otoño.

Efectivamente se tiene entendido, que Pío XI ha resuelto hacer el nombramiento de su sucesor en la silla episcopal de Milán, mediante un breve lugar de reservarlo para el Consistorio

Se declara que carecen de fundamento las informaciones acerca de la inminente publicación de una encíclica papal relativa con la cuestión romana.

El Sumo Pontífice no ha comunicado a nadie, ni siquiera al Secretario de Estado de la Santa Sede, Cardenal Gasparri, sus intenciones al respecto.

Empréstito artístico

ROMA, 1o. — Informan de Florencia que el gobierno alemán prestará a la Municipalidad de Florencia 40 cuadros de pintores italianos que figurarán en la exposición de pintura italiana de los siglos 1600 y 1700.

Los nuevos casados

ROMA, 1o. — Anuncian de Florencia que los vizcondes de Lascelles partirán esta noche para Génova.

Estos donaron la suma de 25 mil liras para obras de beneficencia

Se cayó el rey Alberto

LONDRES, 1.o — El corresponsal en Roma de la agencia Central News dice que, según una información publicada por "La Tribuna", el rey de Bélgica, que actualmente es huésped de los reyes de Italia, lleva el brazo derecho en cabestrillo, por haber sufrido una caída en sus aposentos.

ESTADOS UNIDOS

Huelga de mineros yanquis

NUEVA YORK, 1 (Especial)— Ha empezado la huelga de obreros mineros en varios puntos del país.

Los jefes de esta huelga ha declarado que el paro será general hoy a media noche.

INDIANAPOLIS, 1- (Especial) Mr. Farrigton, leader de un poderoso grupo de mineros de Illinois, dice que en dicha región harán efectiva la huelga el "ciento por ciento", de los mineros, cuyo número alcanza a 95.000.

INGLATERRA

Por tierras de Irlanda

ASALTO A UN BUQUE

LONDRES, 1—Según informaciones procedentes de Cork una partida de hombres armados subió frente a la costa irlandesa a bordo de un buque del Almirantazgo y secuestró su cargamento compuesto en su mayor parte de gelinita.

LOS REPUBLICANOS SE APODERAN DE UN REMOLCADOR —

CORK, 1—Los republicanos se apoderaron de un remolcador y salieron llevándoselo, desde Queen's Town. Un destroyer salió en su persecución, regresando con él al puerto.

ATAQUE A UN GRUPO DE POLICIAS, EN BELFAST

BELFAST, 1—Un grupo de personas atacó a una patrulla de la policía especial, resultando un policía muerto y otro herido.

Consejo a los unionistas ingleses

LONDRES, 1 (Especial)—"The Morning Post" expresa el deseo de que los diputados unionistas ingleses que por momentos amenazó con destruir a la mayor parte de esa ciudad.

Después de grandes trabajos se logró dominar el fuego.

Los perjuicios ocasionados por este incendio ascienden a varios millones de dolares.

GAMBRIDGE FOR EVER — LAS REGATAS ENTRE UNIVERSIDADES —

LONDRES, 1.o—Se han efectuado las clásicas regatas entre las universidades de Oxford y Cambridge. El equipo de Cambridge ganó por tres y medio largos botes.

ESPAÑA

La ola liberal en España

MOMENTOS DE ANSIEDAD

MADRID, 1 — El abandono que ha sido hecho por los prelados españoles de la gran campaña social católica, ha causado la misma sorpresa que el restablecimiento de las garantías constitucionales.

El diario "El Sol", comentando lo ocurrido, relaciona el restablecimiento de las garantías constitucionales con la creciente ola liberal que se levanta en el país, creyendo que el Comité General del Califato telegrafió al Primer Ministro Mr. Lloyd George, protestando contra las condiciones propuestas, las cuales no están de acuerdo con las promesas hechas a los Moslems Indios.

Gran incendio en las Bahamas

DE LAS ISLAS PIDEN AUXILIO A CAYO HUESO

CAYO HUESO, 1.o — Se anuncia que ha estallado un gran incendio en Bahamas desde donde se ha pedido auxilio por medio de un radiotelegrama a la estación naval establecida en ésta.

MIAMI, 1.o — Un despacho inalámbrico procedente de Nassau, expresa que tres cientas habitaciones del Hotel Colonial y una cantidad de pequeñas viviendas fueron destruídas por el voraz incendio estallado en Bahato al Presidente del Consejo de Ministros que el motivo de su renuncia era el de haberse restablecido las garantías constitucionales sin saberlo el Gabinete.

El señor Silio estaba también en desacuerdo sobre el nombramiento de veinte Alcaldes por medio de una Real Orden, cuando los Ministros habían resuelto designar solamente a cinco.

RENUNCIA DE BERTRAN Y MUSITU

MADRID, 31—Como anticipé a "El Siglo", el Ministro de Gracia y Justicia, señor Bertran y Musitu, perteneciente a la fracción política del señor Cambó hizo dimisión de su cartera.

SOLUCION DE LA CRISIS

MADRID, 1.o — Anoche, quedo solucionada la crisis parcial del Ministerio, pasando el señor Ordóñez a la cartera de Gracia y Justicia, nombrando en su reemplazo en Marina al almirante Riera y designando al señor Montejo, para la cartera de Instrucción Pública.

Es creencia que la crisis está latente y que en breve renunciará todo el Gabinete.

REPORTAJE AL GENERAL BERENGUER

MADRID, 1.o — Entrevistado el Alto Comisario de España en Marruecos, general Berenguer, manifestó que está satisfechísimo de los resultados de las conferencias sostenidas con los miembros del gobierno, el cual le ha ratificado su confianza para desarrollar los planes preparados.

El general Berenguer expuso a los ministros la acción guerrera y militar desarrollada, la que el jefe del gabinete, señor Sánchez Guerra juzga con optimismo.

Terminó manifestando el Alto Comisario; que se logrará en breve la pacificación del territorio, mediante la realización de avances escalonados, para ir intensificando la acción política, con objeto de poder repatriar a las tropas.

CONFERENCIAS

MADRID, 1.o (Havas) — El general Berenguer conferenció con varios personajes políticos, entre ellos con el Conde de Romanones.

SE RECUPERA UN TANQUE

MADRID, 1.o — Informan de Melilla que las tropas españolas han recuperado uno de los tanques abandonados.

HOSPITAL DE SENGANAGAN

MADRID, 1.o — Un despacho de Melilla informa que en la posición de Senganagán establecieron un hospital las damas de la Cruz Roja, adonde fueron llevados los heridos que tuvieron las tropas españolas en los últimos combates contra la cabila de Beni-Said.

Una gran quiebra en Galicia

REUNION DE 2.000 ACREEDORES

LUGO, 1.o — Se han reunido 2.000 acreedores de una conocida casa bancaria en quiebra y trataron de la unificación de criterio, en lo que respecta a los efectos de la suspensión de pagos de dicha casa.

Se acordó nombrar representantes para que concurran a una asamblea general que se realizará en Orense.

Sólo la provincia de Lugo ha sido perjudicada en 20.000.000 de pesetas.

LLAMADO AL GENERAL BARRERA

CADIZ, 1.o — Procedente de Africa llegó a esta el general Barrera, siguiendo para Madrid, atendiendo un llamado del general Glaguer y Feliú.

PELEANDO AL ARMA BLANCA

MELILLA, 1.o (Especial) — Durante las operaciones realizadas ayer, una compañía de la policía indígena al servicio de los españoles, luchó con arma blanca contra el enemigo, cooperando así al mejor éxito del repliegue, y rechazando al enemigo, al que le causó muchas bajas.

EL FAJIN DE SILVESTRE

MADRID, 1. — Especial — También se asegura en el despacho que un jefe de la policía indígena recibirá en breve a un prestigioso moro, que le hará entrega del fajín que usaba el general Silvestre.

FRANCIA

Viaje de Millerand á Africa

PARIS, 1 — Comunican de La Rochelle que el Presidente Millerand partió para Burdeos, donde se embarcará hoy con el objeto de visitar Marruecos, Argelia, Túnez y Córcega.

CONFERENCIA DEL PROFESOR LONGEVIN

PARIS, Marzo 31-(Especial)— El conocido catedrático francés de física, M. Longevin dió en el colegio de Francia, ante numerosa concurrencia, una brillante conferencia, auspiciada por la Asociación de Estudiantes, en ocasión de la visita del matemático alemán señor Einstein en París.

Dicha conferencia versó sobre el aspecto general del punto de vista físico matemático y astronómico de la famosa teoría de la Relatividad, teoría que modifica la antigua ley de gravedad. Explica una serie de anomalías extrañas en las leyes físicas fundamentales, y sugiere al mismo tiempo, la necesidad de estudiar diversos problemas interesantes sobre nuestros puntos de vista en la concepción de todas las ciencias exactas.

La exposición fué escuchada con gran interés por el auditorio.

El autor de la teoría, profesor Einstein, que asistió a la conferencia, fué objeto de una calurosa y sincera ovación.

EINSTEIN EN PARIS

PARIS, 1.o — El sabio alemán Einstein se manifiesta muy conmovido por los testimonios de simpatía de que lo hacen objeto sus colegas franceses. El señor Einstein realiza paseos a pié y hace visitas. El sabio alemán pidió que se hable poco de él y que no se haga mucho ruido respecto de sus conferencias, que son exclusivamente de carácter científico.

LA CONFERENCIA DEL SABIO

PARIS, 1 (Especial).—En presencia de gran número de estudiantes, profesores, sabios y de la elite de la ciencia y del pensamiento francés, el profesor Einstein expuso en el Colegio de Francia las grandes líneas de su teoría.

El profesor Einstein comenzó felicitándose por el hecho de que su presencia en ese lugar era una señal feliz para la ciencia que no está más amenazada por la política. El profesor Einstein fué aclamado al entrar en la sala y calurosamente felicitado al terminar su conferencia. Mr. Croiset expresó el orgullo del Colegio de Francia por el hecho de recibir a Einstein.

AUSTRIA

ROGATIVAS Y LIMOSNAS EN VIENA

VIENA, 1.o — Informaciones particulares, procedentes de Funchal, dicen que el estado del ex-Emperador Carlos es extremadamente grave.

Hoy se celebrarán en la Iglesia de San Carlos de esta capital grandes rogativas.

Las señoras de la alta aristocracia iniciaron una colecta de joyas a beneficio de la familia del ex monarca.

Los jefes de las familias feudales ceden la quinta parte de su fortuna mientras que muchos solteros están dando todo cuanto poseen.

FALLECIO CARLOS DE HABSBURGO

ULTIMOS INFORMES DE FUNCHAL

NUEVVA YORK, 1.o (Havas) —La "Associated Press" publica un despacho de Funchal anunciando que ha empeorado el estado de salud del ex Embajador Carlos.

ESTADO DESESPERADO

LONDRES, 1.o — Comunicaciones recibidas de Funchal anuncian que ha sido necesario suministrar oxígeno al ex emperador Carlos, cuyo estado conceptúase ahora desesperado.

En cuanto a sus hijos, quienes están atacados de influenza, siguen mejor.

FALLECIO EL EX EMPERADOR

MADRID, 1.o — El rey Alfonso recibió un telegrama de lo ex emperatriz Zita, comunicándole el fallecimiento de su esposo el ex emperador Carlos de Habsburgo.

FUNCHAL, 1.o — Falleció el ex emperador Carlos de Austria-Hungría.

PORTUGAL

REVISANDO EL AVION

LISBOA, Abril 1.o — (Especial) Comunicaciones recibidas de esta capital, procedentes de Canarias, anuncian que debido a la necesidad de revisar el aparato el hidroavión en que los pilotos Sacadura Cabral y Gago Coutinho realizan el "raid" Lisboa-Río de Janeiro, debieron postergar la salida para Cabo Verde.

MAÑANA SEGUIRAN VIAJE

LAS PALMAS, 1.o— El hidroavión Fairey emprenderá el vuelo hacia las islas de Cabo Verde, mañana día 2.

El cañonero "Bengo" una de las naves portuguesas destinadas a la ruta que han de seguir los aviadores, salió ayer de este puerto para Cabo Verde.

A través del Atlántico

EL "RAID" AEREO LISBOA RIO DE JANEIRO

NUEVA YORK, Abril 1.o — (Esp) — El "New York Tribune" comentando editorialmente el "raid" aéreo Lisboa-Río de Janeiro, que están realizando los aviadores Sacadura Cabral y Gago Coutinho, rinde un tributo de admiración a los pilotos portugueses.

La acción militar de España en Marruecos

Pruebas de los tanques para el ejército de Africa

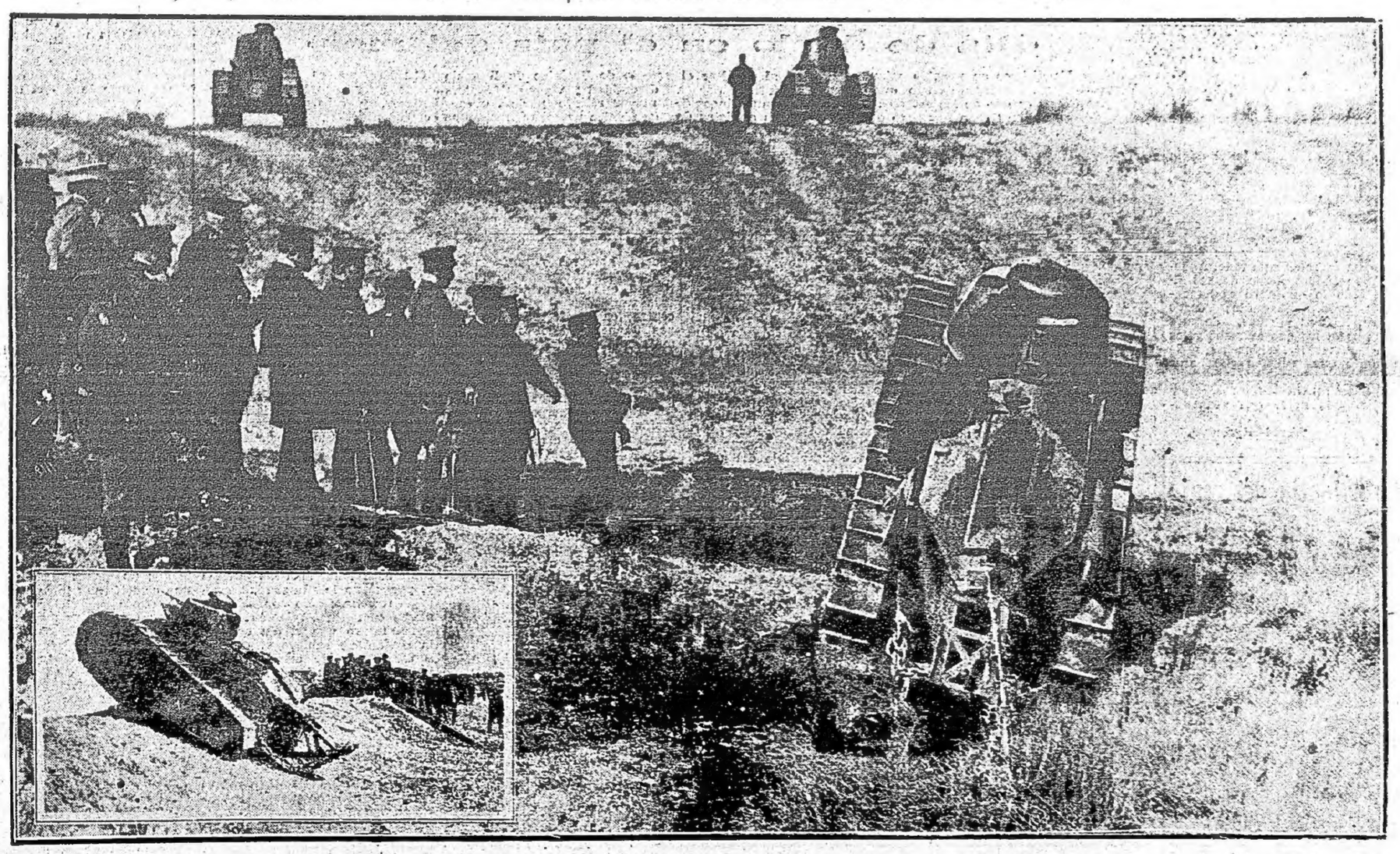

S. M. el Rey Alfonso XIII, con el ministro de la Guerra del anterior gobierno español señor La Cierva y altas personalidades militares, presenciando las pruebas de diez tanques de guerra que van a ser enviados al Ejército de Africa, y que han de tomar parte muy activa en las operaciones

Controversia chileno-boliviana por la desviación de las aguas del río Mauri

CHILE EN UNA NUEVA NOTA ENVIADA A BOLIVIA, SE EXTRAÑA POR EL RECHAZO DE LA LISTA DE JURISCONSULTOS PROPUESTA PARA QUE INFORMEN ACERCA DEL DERECHO DE CADA UNA DE LAS PARTES —

Un asunto que parecía a su principio fácil de resolver, viene desde hace algunos meses complicando aún más las relaciones entre Chile y Bolivia, ya bastantes difíciles a causa de lo largo del curso de dicha río en la extensa zona que recorre en sus aguas por territorio boliviano.

Al iniciarse tales obras, el gobierno boliviano se apresuró a protestar ante la cancillería chilena suscitándose por esta causa una controversia entre ambos países cuyo final parece alejarse más cada día.

Bolivia, deseando poner término al conflicto, propuso al canciller chileno, el sometimiento del asunto a la decisión de un tribunal arbitral, a fin de que éste se pronuncie sobre la legitimidad del uso que Chile pretende hacer de las aguas del mencionado río, pidiendo al mismo tiempo que fueran suspendidos los trabajos que viene ejecutando la compañía azucarera para desviar el curso de dichas aguas.

A esta propuesta del gobierno de Bolivia, el Ministro de Relaciones Exteriores de Chile, contestó rehuyendo el arbitraje y manifestando que no tenía inconveniente para que, de común acuerdo los dos gobiernos, buscaran, dentro de la esfera del derecho, el medio para alcanzar la solución amistosa de la controversia producida.

Animados ambos gobiernos — decía en su nota el señor Barrios Jarpa — de iguales sentimientos de conciliación y de armonía, no parece propio apartarse del terreno en que la cuestión estaba colocada, renunciando, desde luego, a la posibilidad del acuerdo directo, al entregar lisa y llanamente el arbitraje una controversia en que, como muy bien lo expresado el ministro de Relaciones Exteriores de Bolivia, "están envueltas las prerrogativas de la soberanía".

El arbitraje — continúa diciendo el canciller chileno en la nota aludida — requiere para su efectiva realización trámites constitucionales previos, que ocasionan de ordinario tropiezos y retardos, y la solución emanada de un fallo arbitral no siempre favorece la perfecta cordialidad de los pueblos que acuden a ese recurso para resolver su dificultades.

Terminaba el canciller Chileno insinuando al gobierno boliviano la conveniencia de pedir el dictámen autorizado de juristas imparciales, que después de establecer el perjuicio que resulta en contra de Bolivia por el aprovechamiento hecho por Chile de las aguas del Mauri, emitan un informe acerca del derecho de cada uno de estos dos países en frente de esta dificultad.

Junto con este temperamento la cancillería chilena, proponía a la de Bolivia, los nombres de las siguientes personas a fin de que, a elección de éste último país actúen en esta emergencia: Rodrigo Octavio, Herculano de Freitas, Fernándo Adller, Norberto Piñero, Justino Jiménez, de Aréchaga y Gabriel Terra, eminentes jurisconsultos del Brasil, Argentina y Uruguay.

En cuanto a la petición en el sentido de que se suspendieran de inmediato los trabajos que se efectúan en el Mauri, el señor Barros Jarpa, manifestó que tal solicitud no procedía como medida prévia ni aún en la esfera del derecho civil, y que, en consecuencia, no podía ser aceptada por el gobierno chileno, que además, estaba deseoso de no perjudicar a los habitantes de la región que iba a ser regada con las aguas del Mauri.

Poco después el gobierno de Bolivia contestó a esta nota, rechazando los nombres de los jurisconsultos que le habían sido propuestos, por considerar que tal designación debería realizarse de mútuo acuerdo e insistiendo en la suspensión de los trabajos que están realizándose para desviar las aguas que motivan esta controversia.

A esta nota Chile acaba de responder nuevamente expresando su extrañeza por la actitu de Bolivia, al tachar los nombres de los jurisconsultos que propuso para que entiendan en el asunto, e insistiendo en su proposición, reconociendo los derechos de este país a sugerir otros nombres para elegir, de común acuerdo, los juristas llamados a dictaminar.

En cuanto a la suspensión de las obras que se realizan en el río Mauri, el gobierno de Chile reitera su resolución de no acogerla favorablemente, por las mismas razones enunciadas en su nota anterior.

CHILE

NUEVO MINISTRO CHILENO

SANTIAGO DE CHILE, 1—Esta madrugada el diputado por San Fernando señor Armando Jaramillo ha logrado organizar el nuevo Ministerio el cual ha quedado

Arte - Crítica - Literatura

LA DERROTA
CUENTO

Felipe y Julieta vuelven, desde cuatro estanas de diligencia, desde su pequeño palacio de Normandía a su casita del barrio Saint-Honore. Han dejado por la noche el campo, que el otoño ha desguarnecido; la aurora blanquecina les ha sorprendido al atravesar Montmartre, ya cerca de París.

Han bajado del coche en la parada de San Dionisio y han ido a pie, a casa, seguidos por el gordo Severo, encerrado en la barriada de esclavinas superpuestas que forma su capote verde caballero.

Se detienen, levantan la vista. Están frente a un casa, que se halla en el rincón del barrio en la callejuela del Pichón, erizada de pedruscos cortantes y apretados. El balcón, ventanuco, negro; se ven las cortinas verdosas en las ventanas a través de los cristales. La casa es todavía, la calle está desnevada por la humedad matinal. Algunos traseuntes aparecen y desaparecen. El cielo, gris, como la casa y las caras de los desconocidos. Sombríos, impenetrables, como las piedras de la calle.

Severo, ya armado con la gruesa llave y empujándola, ha abierto la puerta. Marido y mujer entran cansados, reciben en el rostro el relento de la casa abandonada, mueta desde hace cuatro meses.

—¡Ah! — dice Julieta.—He de todavía más frío de lo que creía.

—Felipe afirma con la cabeza y se vuelve en la penumbra del vestíbulo hacia la criada, que abre una ventana pequeña... — Por Dios, ya se ve, Vuelven a encontrar el pavimento de losas negras y blancas del vestíbulo, el ajedrezado amarillo de largas líneas desnudas, que recuerdan los dibujos de los suelos de los gabinetes para papeles grises.

—Así es el retorno de la parejas a su residencia habitual durante el invierno... Es extraño, vagamente melancólico. Los dos experimentan esa sorpresa que no pueden menos de sentirse cuando después de un viaje se reconoce el sitio familiar, después de un momento de olvido. Y, sin embargo, la vuelta resulta triste. ¿Es quizá a causa de la hora fría de la mañana, de la fatiga del viaje, de la prisa por llegar a la habitación? Quizá a causa de la estación otoñal. Sí, o no, quizás por una razón parecida a ella.

No sabría porque durante muchos años han vuelto de la misma manera en octubre desde... Seamos sinceros, en ninguna parte se sienten en la existencia terminantemente que en su domicilio, por eso, cada vez que vuelven los dos esposos sienten más íntimamente que un mismo destino les reúne en calma definitiva. Antes hubo entre ellos acontecimientos diversos; ahora, nada. Es que todo suceso regular de estación a estación señala, ciertamente un año de más, y, sobre todo, un año de menos, y, por que está muerto. Será casi incomprensible, pero ese nombre solo no dice ya lo que decía antes, no es más que un nombre muerto. No hace más que provocar sombra. Reina en la antesala donde los esposos sitúan los años de la vida más necesarios, una especie de duelo apenas visible, no negro como la tierra, sino gris como el polvo.

—Sí — vuelve a decir Felipe, estaba esperando ese duelo tributo del despacho. Se ha levantado al acercarse. Se marcha al "Poitou".

Ella mueve imperceptible, poco acostumbrada todavía a un recuerdo abandonado hace tiempos.

Felipe titubea: su cara se contrae, y ahoga con ansiedad la tranquilidad que se creería sincera, y parece escucharse todo lo que piensa.

—No le reconocerías; tan cambiado está...

—De veras?

Ella habla muy bajo mirando a su marido.

—Tiene aire avejentado — dice Felipe —. Parece más viejo de lo que es, de lo que debería ser. Los cabellos, grises, ¿qué extraño!, y no va bien vestido.

Felipe murmura: ¡pobre hombre!

—¡Pobre hombre!

¡Pobre hombre! ¡Qué frase más rara y más fuera de lugar para él que hizo tanto mal! Pero esta exclamación es exacta, ellos la encuentran natural, a pesar de lo que ocurrió, igualmente de buena fe.

¡Pobre hombre! Sí, sí, porque es cruel, es decaer, es ser digno de todo, de todo... Por que por orgulloso, muy atrevido, muy triunfante que se vea, más pronto o más tarde se ve que allí no hay más que un pobre hombre como los demás.

Los dos se miran y conocen una confesión que la vida o la enfermedad, y que el pasado es parte de la nada inmensa de las cosas muertas y se reconocen donde, salimos y volvemos. Todo lleva la señal de la tendencia desesperante. Para las almas que tienen cierta especie de vocación hacia estas cosas, y para aquellas que han traspasado el final del viaje en que se comprende que ya no hay nada, las miserias son dolores y las vejeces son derrotas ante todo. Aquello que fué es digno de nostalgia, todo lo que vive es lamentable, todo, todo junto; desde luego, todos mismos.

Y los demás, los que amamos y los que odiamos. En los años de familia se tenemos un pasar aquí abajo, viviendo y luchando los unos contra los otros, hay mucho más dolor que accidentes.

Henri Barbusse.

La potencia del canto

Un torrente se precipita por el flanco de la montaña. Es el fragor del trueno, montes en ruinas sigue su curso y la violencia de su agua, destrozando enormes; el viajero, asombrado, se detiene a contemplar este espectáculo acompañado de cierto placer, escucha el bramido del agua que cae de la peña; pero ignora de donde viene ésta. Así se precipita la música en el grandes ondas sin que no se puedan conocer los manantiales de donde fluyen. El Príncipe de los Poetas, el señor Verlaine, vuelve a emprenderse y comienza de nuevo a no poner atención en ello.

Sin embargo, cuando avanzan en el gran espejo antiguo que está frente a la puerta. Ambos tienen la misma idea, ya lo sabían los dos. Al mismo tiempo vuelven la cabeza. Sin embargo, no se han encontrado falsa como ellos no se ve uno nunca tal como es mismo que por un milagro. Pero ven en la oblicua, en el espejo, se cree en el mismo confusamente como en Dios.

En la mesa hablan de muchas cosas, de las funciones que van a empezar en el teatro, de las bases, de las maravillas de la ciencia, de los ferrocarriles, de los fotografías de esas increíbles, sentimientos que apenas podían imaginarse hace diez años atrás.

La conversación languidece en seguida. En el momento en que se hallan del espejo, ven reflejarse la puerta, Felipe alza la voz, rompe el silencio diciendo sus primeras palabras.

—¡Ah! — dice Julieta.—He de todavía más frío de lo que creía.

—Felipe afirme con la cabeza y se vuelve en la penumbra del vestíbulo hacia la criada, que abre una ventana pequeña... — Por Dios, ya se ve, Vuelven a encontrar el pavimento de losas negras y blancas del vestíbulo, el ajedrezado amarillo de largas líneas desnudas, que recuerdan los dibujos de los suelos de los gabinetes para papeles grises.

—Así es el retorno de la parejas a su residencia habitual durante el invierno... Es extraño, vagamente melancólico. Los dos experimentan esa sorpresa que no pueden menos de sentirse cuando después de un viaje se reconoce el sitio familiar, después de un momento de olvido. Y, sin embargo, la vuelta resulta triste. ¿Es quizá a causa de la hora fría de la mañana, de la fatiga del viaje, de la prisa por llegar a la habitación? Quizá a causa de la estación otoñal. Sí, o no, quizás por una razón parecida a ella.

No sabría porque durante muchos años han vuelto de la misma manera en octubre desde... Seamos sinceros, en ninguna parte se sienten en la existencia terminantemente que en su domicilio, por eso, cada vez que vuelven los dos esposos sienten más íntimamente que un mismo destino les reúne en calma definitiva. Antes hubo entre ellos acontecimientos diversos; ahora, nada. Es que todo suceso regular de estación a estación señala, ciertamente un año de más, y, sobre todo, un año de menos, y, por que está muerto. Será casi incomprensible, pero ese nombre solo no dice ya lo que decía antes, no es más que un nombre muerto. No hace más que provocar sombra. Reina en la antesala donde los esposos sitúan los años de la vida más necesarios, una especie de duelo apenas visible, no negro como la tierra, sino gris como el polvo.

—Sí — vuelve a decir Felipe, estaba esperando ese duelo tributo del despacho. Se ha levantado al acercarse. Se marcha al "Poitou".

Ella mueve imperceptible, poco acostumbrada todavía a un recuerdo abandonado hace tiempos.

Felipe titubea: su cara se contrae, y ahoga con ansiedad la tranquilidad que se creería sincera, y parece escucharse todo lo que piensa.

—No le reconocerías; tan cambiado está...

—De veras?

Ella habla muy bajo mirando a su marido.

—Tiene aire avejentado — dice Felipe —. Parece más viejo de lo que es, de lo que debería ser. Los cabellos, grises, ¿qué extraño!, y no va bien vestido.

Felipe murmura: ¡pobre hombre!

—¡Pobre hombre!

¡Pobre hombre! ¡Qué frase más rara y más fuera de lugar para él que hizo tanto mal! Pero esta exclamación es exacta, ellos la encuentran natural, a pesar de lo que ocurrió, igualmente de buena fe.

¡Pobre hombre! Sí, sí, porque es cruel, es decaer, es ser digno de todo, de todo... Por que por orgulloso, muy atrevido, muy triunfante que se vea, más pronto o más tarde se ve que allí no hay más que un pobre hombre como los demás.

Los dos se miran y conocen una confesión que la vida o la enfermedad, y que el pasado es parte de la nada inmensa de las cosas muertas y se reconocen donde, salimos y volvemos. Todo lleva la señal de la tendencia desesperante. Para las almas que tienen cierta especie de vocación hacia estas cosas, y para aquellas que han traspasado el final del viaje en que se comprende que ya no hay nada, las miserias son dolores y las vejeces son derrotas ante todo. Aquello que fué es digno de nostalgia, todo lo que vive es lamentable, todo, todo junto; desde luego, todos mismos.

Y los demás, los que amamos y los que odiamos. En los años de familia se tenemos un pasar aquí abajo, viviendo y luchando los unos contra los otros, hay mucho más dolor que accidentes.

Henri Barbusse.

La potencia del canto

Un torrente se precipita por el flanco de la montaña. Es el fragor del trueno, montes en ruinas sigue su curso y la violencia de su agua, destrozando enormes; el viajero, asombrado, se detiene a contemplar este espectáculo acompañado de cierto placer, escucha el bramido del agua que cae de la peña; pero ignora de donde viene ésta. Así se precipita la música en el grandes ondas sin que no se puedan conocer los manantiales de donde fluyen. El Príncipe de los Poetas, el señor Verlaine, vuelve a emprenderse y comienza de nuevo a no poner atención en ello.

Sin embargo, cuando avanzan en el gran espejo antiguo que está frente a la puerta. Ambos tienen la misma idea, ya lo sabían los dos. Al mismo tiempo vuelven la cabeza. Sin embargo, no se han encontrado falsa como ellos no se ve uno nunca tal como es mismo que por un milagro. Pero ven en la oblicua, en el espejo, se cree en el mismo confusamente como en Dios.

En la mesa hablan de muchas cosas, de las funciones que van a empezar en el teatro, de las bases, de las maravillas de la ciencia, de los ferrocarriles, de los fotografías de esas increíbles, sentimientos que apenas podían imaginarse hace diez años atrás.

La conversación languidece en seguida. En el momento en que se hallan del espejo, ven reflejarse la puerta, Felipe alza la voz, rompe el silencio diciendo sus primeras palabras.

—¡Ah! — dice Julieta.—He de todavía más frío de lo que creía.

—Felipe afirme con la cabeza y se vuelve en la penumbra del vestíbulo hacia la criada, que abre una ventana pequeña... — Por Dios, ya se ve, Vuelven a encontrar el pavimento de losas negras y blancas del vestíbulo, el ajedrezado amarillo de largas líneas desnudas, que recuerdan los dibujos de los suelos de los gabinetes para papeles grises.

—Así es el retorno de la parejas a su residencia habitual durante el invierno... Es extraño, vagamente melancólico. Los dos experimentan esa sorpresa que no pueden menos de sentirse cuando después de un viaje se reconoce el sitio familiar, después de un momento de olvido. Y, sin embargo, la vuelta resulta triste. ¿Es quizá a causa de la hora fría de la mañana, de la fatiga del viaje, de la prisa por llegar a la habitación? Quizá a causa de la estación otoñal. Sí, o no, quizás por una razón parecida a ella.

No sabría porque durante muchos años han vuelto de la misma manera en octubre desde... Seamos sinceros, en ninguna parte se sienten en la existencia terminantemente que en su domicilio, por eso, cada vez que vuelven los dos esposos sienten más íntimamente que un mismo destino les reúne en calma definitiva. Antes hubo entre ellos acontecimientos diversos; ahora, nada. Es que todo suceso regular de estación a estación señala, ciertamente un año de más, y, sobre todo, un año de menos, y, por que está muerto. Será casi incomprensible, pero ese nombre solo no dice ya lo que decía antes, no es más que un nombre muerto. No hace más que provocar sombra. Reina en la antesala donde los esposos sitúan los años de la vida más necesarios, una especie de duelo apenas visible, no negro como la tierra, sino gris como el polvo.

—Sí — vuelve a decir Felipe, estaba esperando ese duelo tributo del despacho. Se ha levantado al acercarse. Se marcha al "Poitou".

Ella mueve imperceptible, poco acostumbrada todavía a un recuerdo abandonado hace tiempos.

Felipe titubea: su cara se contrae, y ahoga con ansiedad la tranquilidad que se creería sincera, y parece escucharse todo lo que piensa.

—No le reconocerías; tan cambiado está...

—De veras?

Ella habla muy bajo mirando a su marido.

—Tiene aire avejentado — dice Felipe —. Parece más viejo de lo que es, de lo que debería ser. Los cabellos, grises, ¿qué extraño!, y no va bien vestido.

Felipe murmura: ¡pobre hombre!

—¡Pobre hombre!

¡Pobre hombre! ¡Qué frase más rara y más fuera de lugar para él que hizo tanto mal! Pero esta exclamación es exacta, ellos la encuentran natural, a pesar de lo que ocurrió, igualmente de buena fe.

¡Pobre hombre! Sí, sí, porque es cruel, es decaer, es ser digno de todo, de todo... Por que por orgulloso, muy atrevido, muy triunfante que se vea, más pronto o más tarde se ve que allí no hay más que un pobre hombre como los demás.

Los dos se miran y conocen una confesión que la vida o la enfermedad, y que el pasado es parte de la nada inmensa de las cosas muertas y se reconocen donde, salimos y volvemos. Todo lleva la señal de la tendencia desesperante. Para las almas que tienen cierta especie de vocación hacia estas cosas, y para aquellas que han traspasado el final del viaje en que se comprende que ya no hay nada, las miserias son dolores y las vejeces son derrotas ante todo. Aquello que fué es digno de nostalgia, todo lo que vive es lamentable, todo, todo junto; desde luego, todos mismos.

Y los demás, los que amamos y los que odiamos. En los años de familia se tenemos un pasar aquí abajo, viviendo y luchando los unos contra los otros, hay mucho más dolor que accidentes.

Henri Barbusse.

EL TIRSO

A. Fyrus Lisot.

Que es un tirso: Según el erudito moral y poético, es una emblema sacerdotal en manos de Baco. Pero yo, que no soy erudito ni poético, y el silencio: ha un sencillo sombrero aquella pesadilla, hombre de la muerte: hoja de

Pero, finalmente, no es más que un palo, un sencillo palo, este dia grandioso de octubre,

Un cuadro de Charles Cottet

DE ANTONIO MACHADO

En la fiesta de Grandmontagne

Cuenta la historia que un día buscando mejor España, trasdmontagne se partía, una tierra de montaña, de una tierra de agria Sierra... ¿Cuál? No sé. ¿La Serranía de Burgos? ¿El Pirineo? ¿Urbión donde Duero nace? Averiguado.

Y veo un prado en que el negro oro reposa y la oreja pace entre grietas de rocas y unos altos verdes pinos; más arriba, peña y peña, y un rubio muro que pasea con caminos, en el aire, de ciglieña entre montes, de morinos, con rebaños trashumantes y vapores de emigrantes de pueblos ultramarinos.

Grandmontagne saludaba a los suyos de la popa de un barco que se alejaba del triste cabo de Europa. Tras de mucho devorar caminos del mar profundo, vió las estrellas bilar sobre la pampa del mundo Arribando a un cielito dió a la Argentina. Babel El hervidero de cielos y de la Ciudad, no en el hampa y en la pampa, hizo su propia conquista. El Cronista de dos mundos, bajo el sol, el duro sol de la pampa, y de noche, fabricaba su magnífico español. La fiera trabajosa y la mar y la llanura, amansar y singladura, siempre larga dilerole para su prosa viento recio, sal amarga, y la amplia línea armoniosa del horizonte lejano. Llevó del monte dureza, calma le dió el océano, y grandeza.

Y de un pueblo americano, donde florece la hombría, nos trae la fe y la alegría que ha perdido el castellano.

En este remolino de España, compuesta, de las cuarenta y nueve provincias españolas, Madrid del cerebro, la Corte del pretendiente, y su mesón antiguo, y entre la poca gente, esa poca sin fibra que sufre y que trabaja y aún corta solamente su pan con su navaja, por Grandmontagne atcemos la copa.

Al pueblo indiano ungido de las letras embajador hispano "Ayant pour tout laguis votre ombre seulement". Le rais, buen caballero; que Dios os dé su mano, que el mar y el cielo os sean propicios, capitán.

Antonio MACHADO.

"La noche serena"

¿Qué nos dicen las estrellitas del cielo? ¿Qué nos dicen en las noches serenas? — Negras? El poeta ha abierto su ventana de par en par al campo — ha contemplado la noche. Toda la azul cúpula bóveda está sembrada de un polvo brillante cuyas sutrez parecen ser de oro, sobre un fondo azulejo; son las mayores, las más brillantes, las pequeñitas, casi imperceptibles, las que parecen ser de plata, las que forman el cabello de la flecha? En estos horas de silencio, de profunda calma, en que todo descansa, en que todos duermen, en que todos los seres humanos, los animales, las plantas y los transportadores de mercaderías, que allí deben permanecer porque la Administración de Aduanas no les ha dejado los líquidos de bailar en los cuerpos de los pasajeros, que la tradición odiosa de dos minutos sin embargo, pueda ser una tradición odiosa de dos minutos sin embargo, pueda ser una tradición odiosa de dos minutos sin embargo, pueda ser una

Farmacias de turno

Farmacias que se encuentran abiertas al servicio público todo el día domingo 2 de Abril:

SEGUNDO TURNO

Imperial, calle Sarandí esquina Pérez Castellanos.
Gori, Treinta y Tres, esq. Río Negro.
Matías González, Andes número 1351.
Antevitelo, Maldonado esq. Río Branco.
Cultelva, Paysandú esq. Río Negro.
Carlosemio, Uruguay esq. Ejido.
Bove, Maldonado esq. Tacuarembó.
Mercedes, Mercedes esq. Sierra.
Greco-Latina, Constituyente esq. Juan M. Blanes.
Bonanza, 18 de Julio esq. Delicias.
Corominas, 8 de Octubre esq. Garibaldi.
De la Clave, 21 de Setiembre esq. Gral. Brito del Pino.
Lihuel, Minuelete esq. Magallanes.
Ferrero, Sierra esq. Nicaragua.
De la Facultad, Avenida General Flores núm. 2175.
Bulla, Avenida General San Martín núm. 2851.
Ferrero (Sucursal), Avenida General Flores núm. 2810.
Del Paso del Molino, Jaramillo núm. 2094 (Paso del Molino).
Paladino, 18 de Julio núm. 201 (Unión).
Especial, Pereyra núm. 71 (Pocitos).
Nueva, General Flores núm. 595 (Cerro).
Parcard, (Colón).

POR ENTRETENERSE...

Sin saber porque él sintió en las horas muertas de los atardeceres, un vago anhelo de cierta orfandad de deseos irrealizables y sin límites, que lo agobiaban cuando las desesperanzas caminan de su caso.

Hubiera sido terminar ese infructuoso estado y resolvió someterse a un tratamiento infalible: la alegría.

Quiso la ocasión, que pasado con un amigo notara la presencia de una joven.

El se apresuró que se casualidad el hecho de su corazón, y preguntó al amigo:

—¿La conoces?

—Es una cualquiera.

—Era lo que me importaba saber, siendo así el asunto no tiene carácter. Se decidió conquistarla, y fué empresa fácil. Ya tenía para disfrutar...

Al anochecer se figuraba verla durante el camino que hacía de él a la lejanísima ella.

El hecho el amor a ella por parte el tipo, por entretenimiento. Nunca se imaginaba tomarlo en serio; ni la seriedad de su familia, ni la escasísima vida de ella autorizaba a suponerlo.

Y si alternaba el soltero en su hogar, con el bullicio de las citas de ella, era porque tenía la sensibilidad de la juventud en su tiempo, que gusta deleitarse con lo vedado, por la misteriosa atracción que ejerce lo que es hacer o cometidas. Cuanto menor, no sabía si placer o vicio.

Eso no le quitaba que no hubiera, querido jamás, su corazón hubiese tenido ciertos caprichos que si otra mitad de amor, hizo ilusión creyó que él había sido un enamorado toda su vida.

Ella sabía de aparte su deseo de corazón, simpulsos ciertos límites, y la imposibilidad de ellos, fué desde entonces, su bello juguete con quien distraía su mal humor.

Sin duda cuenta se produjo en ella con creciente intensidad. Si hubiera estado en él desistir a ello, le hubiera hecho con energía. Si bien en su capricho se le había entrado como por arte de magia, sin proceso, cuando él dio cuenta ya no supo decirlo de sí. Acordó cuando lo fresca dominado por completo, muy a su pesar.

El hablase propuesto enamorarla por mero pasatiempo, y la imprevisto pecadora se había ido insinuando en su corazón suavemente como el roce de dos labios que se besan para recibir con ellos, para amarrarla que consumía su corazón.

Ya no le preocupaba lo que se decía de ella o de su familia, en su alma no había ambiente para eso. El la quería de todas maneras.

Por ese entendimiento, encontró el poder de hacer que ella pensara día su mismo corazón contra todo el mundo y contra sí mismo.

B. G.

Jubilación de Periodistas

Se cita a los miembros del Comité de Jubilación de Periodistas, señores: Pedro Oribe Coronel, Fermín Monterroso, José L. Concagnero, Rodolfo P. Piria, Luis Scarone y Arocena, Alejandro Magariños Cervantes, Antonio Granotich, Emilio Rodríguez Brito y Manlio Vitale Ximénez, para la reunión a efectuarse el lunes 3 de Abril, a las 6 de la tarde, en el "Círculo de la Prensa". Se encarece especialmente la asistencia, por tener que tratarse asuntos de urgente resolución. — El Secretario, —Montevideo, Abril 1o de 1922.

Figuras que desaparecen

SIR WILLIAM BARRINGTON

En su residencia de Great Cumberland Place, en Londres, ha fallecido el heredero de Sir William Barrington, hijo tercero del vizconde del mismo apellido, que hace algunos años desempeñó el elevado cargo de ministro plenipotenciario de la Gran Bretaña en la Argentina.

Sir William cuenta entre nosotros con grandes amistades, por cuya razón, la noticia de su muerte ha habrá de producir penosísima impresión en todos los círculos.

En estos últimos tiempos, los periódicos argentinos publicaron de Londres, reconociendo sus cualidades, como empleado sus cualidades, como empleado sus condiciones de inteligencia y de trabajo, que lo condujeron a ocupar el puesto de Embajador de su país en el nombre de la República hasta donde pudo llevarse en cuatro de una cultura y por con sus nuestros en recompensa, debemos llevar su recordación y su gloria hasta donde esa gratitud en las generaciones futuras.

Aquello sólo podía hacerse con talento. Si lo dio, esto mismo quede haciendo con bronce y con la historia que quedamos agradecidos a la memoria.

—Todos los pueblos de la América Española, lucen a hombres despechados hacia el Sur, desaparecieron.

De la Biblioteca Nacional

LECTORES MOROSOS

El jefe de la Oficina de Censo Estadístico y Biblioteca Municipal, ha elevado al Consejo de Administración Departamental una nota solicitando la intervención de Policía. Procediendo contra los lectores que no devuelven los libros despechados hacia el Sur, desaparecieron.

Presidencia de la República

DESIGNACION DE SECRETARIO

Por decreto firmado por el Ministerio del interior, ha sido designado como secretario de la Presidencia de la República, mientras dure la licencia concedida al señor Arturo Brieba, el actual secretario de la misma doctor Mateo Camilo Magariños.

Por el mismo decreto se encarga de las funciones de prosecretario al Oficial 1o. de la Presidencia, señor Luis Duppy.

Una excelente iniciativa del Dr. Becerro de Bengoa

Monumento a la memoria de los doctores Visca y Soca

Vivimos a un siglo de la Independencia Política Nacional, sometida a sus colegas a un proyecto que enseñaría reproducirnos, que importa la consagración nacional en un altos agentes de los distinguidos de dos de los más eminentes facultativos con los verdaderos conocedores de nuestros Pedro Visca y Francisco Soca. Dice así la exposición de motivos y el proyecto:

"Los fundamentos de la moción o proyecto que voy a formular, deben ser en extremo breves, pues ya han sido dados con abundancia de detalles por los verdaderos conocedores de las cualidades del doctor Soca. Bastará decir que el doctor Soca fué una eminencia en el escenario de la ciencia médica nacional, que descolló con honra el nombre de la República hasta donde puede llevarse en centros de alta cultura, y que con sus nuestros en recompensa, debemos llevar su recordación y su gloria hasta donde esa gratitud en las generaciones futuras.

Aquello sólo podía hacerse con talento. Si lo dio, esto mismo quede haciendo con bronce y con la historia que quedamos agradecidos a la memoria.

—Todos los pueblos de la América Española, lucen a hombres despechados hacia el Sur, desaparecieron.

"Mercurio"

Ha llegado a nuestra mesa de redacción la revista cuyo nombre nos sirve de epígrafe, órgano del Centro Viajantes del Uruguay, que trae diversas informaciones relacionadas con esta institución progresista.

Este órgano de publicidad que llega gratuitamente al comercio de todo el país es dirigido por el señor Moisés A. Fuentes, secretario, en la labor como redactores los señores Ricardo Alonso y Santiago Fabrello.

El número 2o. recientemente aparecido trae el siguiente sumario: "Nuestra palabra final a un peligro, del señor Francisco Musto Fuentes; Asamblea General; Sección de redacción: Interferias: Página Oficial, Balnearios, Carnaval, etc., etc.

Circulo de la Prensa

ASAMBLEA GENERAL ORDINARIA

En virtud de no haber concurrido el número de socios activos que exigen los Estatutos sociales, la mitad más uno, no pudo realizarse ayer de tarde la Asamblea General Ordinaria del "Círculo de la Prensa" que fuera convocada para informarse del balance y memoria de la gestión durante el último ejercicio y proceder a la renovación parcial de la Directiva y Sección del Tribunal de Honor y de la Comisión Fiscal.

La misma ha sido como lo fué la Convocatoria el 6 del mes de Marzo a las 16 horas, dada de la publicidad la siguiente edición: De acuerdo con los artículos 36, 47, y 48 de los Estatutos sociales, se convoca a los señores socios del "Círculo de la Prensa" a la 1 p.m. o 8o de consiguiente siguiente: ORDEN DEL DIA: 1o Lectura del acta de la Asamblea anterior; 2o Lectura de la Memoria anual; 3o Proceder a la elección de Tribunal de Honor, de Presidente de la Institución, de seis miembros titulares de la Comisión Directiva, y de nueve suplentes, para el período: 1922-24; 4o de cinco miembros de la Comisión Fiscal con sus respectivos suplentes.

Montevideo, Abril 1o de 1922.

— Eduardo Ferreira, presidente. — Rodolfo P. Piria, Secretario.

Debido a ser esta la segunda convocatoria, la Asamblea, resolverá con cualquier número.

Para las regatas nacionales

EL CONCURSO MUNICIPAL

En la sesión de ayer del Concejo de A. Departamental, se consideró el pedido del Centro de la Federación Uruguaya, de Remo, solicitando el concurso del Municipio para las regatas nacionales a realizarse el día 2, enviando la Banda Municipal y gentileza en la Asamblea General Ordinaria del "Círculo de la Prensa" que fuera convocada para informarse del balance y memoria de la gestión durante el último ejercicio y proceder a la renovación parcial de la Directiva y Sección del Tribunal de Honor y de la Comisión Fiscal.

La misma ha sido como lo fué la Convocatoria el 6 del mes de Marzo a las 16 horas, dada de la publicidad la siguiente edición: De acuerdo con los artículos 36, 47, y 48 de los Estatutos sociales, se convoca a los señores socios del "Círculo de la Prensa" a la 1 p.m. o 8o de consiguiente siguiente: ORDEN DEL DIA: 1o Lectura del acta de la Asamblea anterior; 2o Lectura de la Memoria anual; 3o Proceder a la elección de Tribunal de Honor, de Presidente de la Institución, de seis miembros titulares de la Comisión Directiva, y de nueve suplentes, para el período: 1922-24; 4o de cinco miembros de la Comisión Fiscal con sus respectivos suplentes.

Montevideo, Abril 1o de 1922.

— Eduardo Ferreira, presidente. — Rodolfo P. Piria, Secretario.

Debido a ser esta la segunda convocatoria, la Asamblea, resolverá con cualquier número.

Amundsen prepara un nuevo viaje al Polo Norte

Según anuncian de Washington las últimas noticias, el explorador Nueva York, desde donde efectuó el viaje pilotenado un monoplano Curtiss metálico, el capitán Amundsen, quien realizó la travesía para llegar a un acuerdo con el gobierno norteamericano sobre la recepción de los diferentes radiotelegráficos que recibirá en el nuevo crucero que el gobierno noruego ha puesto a su disposición para efectuar su viaje.

Amundsen realizará esta nueva tentativa que efectuó el explorador noruego fué una odisea. El intrépido descubridor del polo sur partió de Cristiania el 25 de Junio de 1918. En el mes de Setiembre de ese mismo año la embarcación se vió presa entre dos bloques de las regiones polares y los expedicionarios en vista de la necesidad de abandonar algún tiempo después.

Amundsen y sus acompañantes se quedaron detenidos en el mar Nordensköld, que debía ser franqueado antes del invierno.

El jefe de la expedición se heridó por un oso y dos de sus hombres despechados hacia el Sur, desaparecieron.

Los espectáculos públicos

LA CONCURRENCIA DE ANTEANOCHE

La Inspección General de Espectáculos Públicos ha elevado al Concejo de Administración Departamental un informe referente a la concurrencia de anteanoche a los espectáculos públicos. En dicho informe solicita que se amplíe la ordenanza respectiva en el sentido de que las Empresas teatrales exijan a los menores que concurran a tales locales el correspondiente "carnet" de identidad.

Esta medida ha sido sugerida, seguramente por la repetición de hechos en que se ha llegado tener más de 14 años los menores que desean tener acceso a las salas de espectáculos públicos.

Escolares

CONSEJO NACIONAL DE ENSEÑANZA PRIMARIA Y NORMAL

Solicitudes de exámenes de Maestros

En la Secretaría del Consejo Nacional de Enseñanza Primaria y Normal (Sección examenes y Concursos) se recibirán las solicitudes de examen para el próximo período de clases, todos los días hábiles de las 11 a las 15 horas, con excepción de los días 24 del corriente mes, en que se recibirán de las 8 y 30 a las 12 horas, desde la fecha hasta el día 29 del corriente mes.

Saludo a usted muy atentamente. J. C. Castellanos.

ASOCIACION DE JUBILADOS ESCOLARES

La Directiva de la Asociación de Jubilados Escolares invita a las socias para la Asamblea que tendrá lugar hoy a la 1.30 de la tarde en el Museo Pedagógico.

El Secretario

Traslación de los restos del Dr. Soca al Panteón Nacional

Ayer tarde a las 15 se efectuó en el Cementerio Central el acto de la traslación de los restos del ilustre médico desde el depósito provisorio en el Panteón Nacional, de acuerdo con la ley recientemente sancionada. A este acto, además de numerosísimo público, asistieron los deudos del doctor Soca y varios miembros de nuestro cuerpo médico y del Estado.

Entre los primeros, se hallaban el señor Baltasar Brum, el doctor Alfredo Vázquez Acevedo, el señor Juan Campisteguy, el doctor Alfredo Navarro, el señor Juan Antonio Buero, el doctor Alfredo Vásquez Acevedo (hijo), el señor Juan Campisteguy (hijo), el doctor Alfredo Navarro (hijo), el señor Juan Antonio Buero (hijo),

PAGINA BRAZILEIRA

Redactor: ALVES D'ALMEIDA

Abril 2 de 1922. EL SIGLO Página 7

Año II. — N.o 41

MARCOS KONDER
IMPORTACIONES - CONSIGNACIONES
TABACOS-CAFEES-AZUCAR-YERBAS
TELEFONO 2834 c. CODIGOS RIBEIRO - a. b. c. 5a. Edición
RIO NEGRO, 1409 MONTEVIDEO

RIBERENA DEL PLATA S. A.
IMPORTADORES DE CARVAO
PECAM nossos precos para CARVAO DE COSINHA
PIEDRAS, 350 TELEPHONES COOPERATIVA LA URUGUAYA, 1689-Central

SEDAS
Sedas lavaveis, palhas de seda, lenços de seda ha sempra grande stocken casa e na Alfandega
TUFIC ACLE
CALLE B. ARES 304 JAMASHITA CHO 100 A
Telephone: 1392 Central Directo telegrafico Tufacle

Companhia de Navegaçao
Lloyd Brazileiro
Sede: Rio de Janeiro
Serviço regular de paquetes e cargueiros para a costa sul e norte do Brazil, America do Norte, Mediterraneo e norte de Europa.
Excellentes paquetes com todo conforto
Informaçoes na
Agencia geral: RUA PIEDRAS 363-67
MONTEVIDEU

Dr. José Bezerra

Telegrammas vindos do Recife dão-nos a noticia do fallecimento do dr. José Bezerra governador do Estado de Pernambuco.

O dr. Bezerra foi Deputado Federal e Ministro da Agricultura e Commercio no Governo do eminente dr. Wenceslau Braz.

Homem de saber e grande capacidade de trabalho, o morto de hontem era uma figura de real destaque no scenario da vida publica brazileira.

A PAGINA envia condolencias ao grande Estado Nortista e a Exma. Familia Bezerra.

Dr. Francisco Soca

Falleceu, na ultima quarta-feira, nesta cidade o eminente clinico dr. Francisco Soca uma das maiores glorias da Medicina Sul-Americana devotado amigo do Brazil.

A PAGINA envia a S. Exma. Familia os seus sinceros pezames.

Consulado do Brazil

O snr. dr. Alberto Conrado está empenhado em divulgar as condiçoções em que serão admittidos os expositores no proximo Centenario Nacional. N'este sentido S. S. tem desenvolvido grande actividade.

AVIAÇAO MILITAR

ORIGEM DA 3a ARMA E SUA EVOLUÇAO DURANTE A GUERRA—

Quando um dia os parisienses admirando a imponencia da sua Torre Eiffel, viram surgir-nas alturas um balão, mas desta vez conduzido por um piloto, e dominado pela vontade de um homem, que o fez evoluir graciosamente ao redor da torre, o seu enthusiasmo foi tal, que em breve todo o mundo sabia do grande acontecimento.

Estava descoberta a dirigibilidade dos balões.

As attenções dos technicos militares voltaram-se então para o dirigivel, por que este veria substituir vantajosamente o balão captivo que, como instrumento de observação, só o permittia nas alturas em balão, mas desta vez conduzido por um motor

GACETA RURAL

TABLADA

MERCADO DE VACUNOS

Su estado general

Movimiento. — A 17.457 vacunos en pié ascendió la entrada en la Tablada en la semana vencida, contra 21.514 id. id., en la anterior, a saber: Buoyes, 7.811; novillos, 11.523; Vacas, 4.359; terneros, 1.328.

El destino de estos ganados ha sido el siguiente:

	Cabezas
Frigorífico Swift	4.690
» Uruguaya	1.628
» Artigas	2.064
P. Ferrés y Cía.	970
L. Rapallini e hijo	280
G. Denis y Cía.	1.165
R. Tabares y Cía.	335
A. L. Peña	433
Dutsch Hnos.	130
Andrey y Ramón	9
Abasto	4.923
Interior	6.614
Servicio particular	26
Total	17.457

De este total, 14352 reses arribaron por vía férrea y 2.675 id. por arreo, contra: 18.245 y 3.747 id. respectivamente, en la semana anterior.

El Mercado—Los negocios de la semana vencida acusaron mas pesadez y flojedad que en la anterior habiéndose notado sin disfraz una cierta reacción en el ánimo ofensivo general del mercado, reinó durante el jueves y viernes, al terminar las transacciones.

Los frigoríficos estuvieron menos interesados y tambien así los saladeros en cuya circunstancia sin duda influyó bastante el hecho de que escasearon mucho las haciendas de buenas condiciones, aparte para unos u otros de los destinos para que fueran dichos establecimientos.

Las cotizaciones diarias en general oscilaron como sigue, según lotes y destinos por kilo en plaza:

Frigoríficos—Buoyes, de 50 a 60 máximos, novillos, de 52 a 56 idem. Vacas, de 33 a 40 id. **Fábricas y Saladeros**—Buoyes, de 21 a 2 máximos. Novillos, de 24 a 60 idem. Vacas, de 21 a 55 idem.

Abasto—Buoyes, de 40 a 60 máximos, novillos, de 44 a 65 idem. Vacas, de 36 a 69 y 70 id. Terneros de 26 a 88 idem.

Hubo cuanto a tendencia por el momento nada hace esperar que varíen las actuales; solo es posible, pues, que el mercado permanezca mas bien encalmado o que los precios se mantengan dentro de la misma escala actual, sobre únicamente que en la oferta se produzcan con grandes de nuevas condiciones, en cuyo caso despertaría algo mas el interés de la demanda.

En cuanto a terneros de buena preparación, debemos advertir que el mercado volverá a presentarse favorable nuevamente, dado que son escasos.

Vacunos — Fueron solicitados hasta ayer, para la nueva semana de operaciones:

De Lunes, 12; Martes, 96; Miércoles, 183; Jueves, 54; Viernes, 13; Sábado, 1; Total 364.

MERCADO DE LANARES

La entrada a Tablada en la semana vencida ascendió a 4.923 lanares, contra 6.614 en la anterior habiéndose notado sin disfraz un cierto reacción en el mal mismo estado general del mercado, reinó durante el jueves y viernes, al terminar las transacciones.

Los frigoríficos estuvieron menos interesados y tambien así los saladeros en cuya circunstancia sin duda influyó bastante el hecho de que escasearon mucho las haciendas de buenas condiciones, aparte para unos u otros de los destinos para que fueran dichos establecimientos.

Las cotizaciones diarias en general oscilaron como sigue, según lotes y destinos por kilo en plaza:

Frigoríficos—Buoyes, de 50 a 60 máximos, novillos, de 52 a 56 idem. Vacas, de 33 a 40 id. **Fábricas y Saladeros**—Buoyes, de 21 a 2 máximos. Novillos, de 24 a 60 idem. Vacas, de 21 a 55 idem.

Abasto—Buoyes, de 40 a 60 máximos, novillos, de 44 a 65 idem. Vacas, de 36 a 69 y 70 id. Terneros de 26 a 88 idem.

Hubo cuanto a tendencia por el momento nada hace esperar que varíen las actuales; solo es posible, pues, que el mercado permanezca mas bien encalmado o que los precios se mantengan dentro de la misma escala actual, sobre únicamente que en la oferta se produzcan con grandes de nuevas condiciones, en cuyo caso despertaría algo mas el interés de la demanda.

En cuanto a terneros de buena preparación, debemos advertir que el mercado volverá a presentarse favorable nuevamente, dado que son escasos.

Vacunos — Fueron solicitados hasta ayer, para la nueva semana de operaciones:

De Lunes, 12; Martes, 96; Miércoles, 183; Jueves, 54; Viernes, 13; Sábado, 1; Total 364.

MERCADO DE LANARES

La entrada a Tablada en la semana vencida ascendió a 4.923 lanares y flojedad que

AVISOS ECONOMICOS

Hasta 20 palabras $ 0.30
POR TRES PUBLICACIONES

CADA kilo café «La Platense lleva pocillo, copa, vaso o plato. Requena 1366. Teléfono Uruguaya 344. Cordón.
N.o 768-Ab.2.

LIBROS DE CUENTOS de lujo para regalo, pida en el Bazar y Juguetería Cantú Ituzaingó 1418.

GRATIS. Masajes faciales. Tinte pelo embellecimiento general. Primer masaje gratis. Ver para creer. Instituto Masajes Medicinales, Paysandú 764.
N.o 752-Ab.5.

CONTABILIDAD, teneduría de libros. El 1.o de Abril empiezo cursos superiores para empleados. L. Delpech, B. Mitre 1264.
N.o 699-Ab.4.

TENEDURIA y cálculo para comercio, banca e industrias. Contador Arbildi, Mercedes 942.
Abr.7.

PREPARACIONES DE CERDO. — Se precisa un maestro para un establecimiento en campaña, que acredite capacidad en preparaciones finas de cerdo. Rincón 587.

QUINTERO — Que sepa bien su oficio se precisa para un establecimiento en campaña. Rincón 587.

FOGUISTA MECANICO — Se precisa para una fábrica en campaña. Rincón 587.
N.o 500-Mz.20.

NO MAS HUMEDAD en las paredes. Emplee el asfalto hidrófugo. Eficacia y Economía. Juan Barofio — Durazno 1096. Teléfono Uruguaya 775 cordón.
474 Pte.

UN BEBE en un cochecito plegadizo "Fulton" crece alegre y gordito. Vea estos cochecitos en el Bazar Cantú que los tiene a precios bajos por haber pago el dólar a la par. Ituzaingó 1413.
Pte.

REGIMEN BANCARIO. — Interesante folleto por don Pedro Cosio. Está en venta en la Librería Barreiro, 25 de Mayo y Juan C. Gómez. Precio del ejemplar $ 0.40.

AUTOMOVILISTAS, cuando necesiten neumáticos y accesorios, consulten nuestros precios, que son los más convenientes de plaza. — Guelfi y Cía.
3916.Pte.

RESTAURANT "INTERNACIONAL" (En Colón). — Comidas especiales. Minutas, extras, sandwiches, vinos nacionales y extranjeros. — Salón para banquetes. — La Uruguaya 211 (Paso).
3919.Pte.

EN COLON se inauguró la Provisión "La Gloria", en los ramos de Confitería, fiambrería, frutas y comestibles en general. Camino Nacional casi esq. Lezica.
3920.Pte.

LA GLORIA — (En Colón).— Especialidades de la casa: castañas asadas, pan dulce, frutas y dulces secos. Camino Nacional casi esq. Lezica.
3920.Pte.

RESTAURANT "SUD AMERICA". De Manuel Fernández, donde se come la gran (grillada) a la minuta, preparada por su dueño. Mercado Central 75.
3924.Pte.

GRAN HOTEL Y RESTAURANT "Juancito". Gran comedor de verano. (Servicio a la Carte). 724 Plaza Independencia 726. (Costado Sur).
3913.Pte.

COMISIONES Y COBRANZAS importantes acepta R. Lens, exjefe de Estación Colón, F. C. C., jubilado, honroso certificado, garantía con inmuebles. Dirigirse: Constitución 2030.

TABLA DE PESAS Y MEDIDAS legales y oficiales. Se venden en Rincón 583. Si está interesado en adquirirlas, apresúrese a comprarlas antes que se agoten. Precio del folleto, $ 0.20.

SI UD. tiene buen paladar pruebe el té de Ceylán. Bazar Cantú, Ituzaingó 1418.

BURNETT Y SARTORI, Cirujanos dentistas. Correcciones de anomalías dentarias (Ortodoncia). Calle Sarandí, 562, Plaza Matriz, Montevideo. Hora fija. Teléfono: La Uruguaya 1585, Central. Pte.

LOS NIÑOS DE CAMPAÑA deben disfrutar también de la alegría de tener juguetes. El bazar Cantú manda cajas llenas de juguetes, libre de porte desde $ 1.00 hasta $ 5.00. Pida informes hoy mismo. Tenga confianza en nosotros que somos los más interesados en dejarlo contento. Ituzaingó 1418.
3281-Pte.

COMETAS-ZEPPELINES a 0.50 cts. tenemos unas que remontan admirablemente. Juguetería y Bazar Cantú. Ituzaingó 1418.

MONOMOVILES, autos, cochecitos plegadizos, bicicletas con sidecar, alumbrante luminoso, biógrafos, caballitos de hamaca, velocípedos y muchos otros juguetes finos de la mejor calidad, ha recibido el Bazar y Juguetería Cantú, Ituzaingó 1418.

LUNES. — Capeleti; martes, Nasin; Miércoles, osbuc; Lunes, Canelon; Viernes, Vacalao; Sábado, mondongo. Domingo, carabaca. — Restaurant Ravechino. Ciudadela 1268. Teléfono 2785.
3918.Pte.

SI UD. quiere que su novia no le olvide obsequiela con un bonito cartucho-cretona de bombones que vende el Bazar Cantú Ituzaingó 1418.

PREFIERE nuestros bombones y los preferirá a todos sus similares. Son bombones superiores.

DESEA UD. encontrarse en pleno Oriente? Compre una cajita de Incienso Arabe perfumado para sahumar salones que vende el Bazar Cantú, Ituzaingó 1418. Teléfono, 1523 Central.

SI QUIERE UD. comprar a su gusto y economizar dinero adquiera sus juguetes en la Juguetería y Bazar Cantú, Ituzaingó 1418.

IMPOTENCIA, pérdida de la memoria, falta de energía, insomnio. Específicos homeopáticos Dr. Hill. Depositarios "La Popular Homeopática", Yaguarón 1212.

ARSENOBENZOL, (606) dimizado. Específico homeopático contra la sífilis. Hemos recibido "La Popular Homeopática", Yaguaron 1312.

GONORREAS, pérdidas seminales, cistitis y pristatitris. Específicos del doctor Hill. Depositaros "La Popular Homeopática", Yaguaron 1312 entre 18 de Julio y San José. 59-pte.

PROFESIONALES

ESCRIBANOS

ARTURO BARRIERE Y JUAN ZEBALLOS Y. MAGUNA.—Escribano. Escritorio: Florida 1431 (primer piso, Derecha). — Montevideo. 3419-pte.

RAMIRO MAS PARDO. — Escribano, atiende todo asunto relacionado con su estudio. Dirigirse a departamento Florida.
2909.Ptte.

ABOGADOS

GUILLERMO WILSON Y DANIEL CASTELLANOS, abogados Estudio: 25 de Mayo 295, 3er. piso. 4075

Dr. R. SAYAGUES LASO, abogado. Estudio: calle Juncal número 1477, de 2 a 5 de la tarde. Teléfonos La Cooperativa y La Uruguaya 2231 Central.
269-fbro.28

DENTISTAS

PEDRO G. MICHELINE Cirujano dentista. En su nuevo consultorio calle San José 1246 esq. Yí.

MANUEL IRISARRI, cirujano dentista. Se dedica especialmente a la colocación de dientes fijos y tratamiento y conservación de los dientes naturales. Tratamientos rápidos. Hora fija. Ituzaingó 1413. Teléfono: 3670 Central

MEDICOS

Dr. FELIPE PUIG — Especialista en oídos, nariz y garganta. Consultas de 2 a 4, calle San José 832. pte.

Dr. ENRIQUE MENDEZ Oculista. Trasladó su consultorio a la calle Río Branco 1281. Consultas de 10 1/2 a 12 m. menos jueves y festivos, y de 3 1/2 a 6 p. m. menos jueves, sábados y festivos.
Pte.

Dr. RAFAEL E. RODRIGUEZ. Médico del H. Vilardebó. Especialista en enfermedades mentales. Cuenta con varios sanatorios para asistencia de enfermos. Consultas de 1 a 3, días hábiles, menos jueves. Reducto número 2492. 362pte.

GERMAN DE SALTERAIN. — Enfermedades de la piel y sífilis. Ha abierto consultorio en la calle Cuareim 1467. Horas de consulta: todos los días de 15 a 18. 262-pte.

Dra. INES LUISI, Jefe de Clínica del Hospital Maciel. Señoras y Niños. Consultas a las 2. Teléfono Uruguaya 2073 Cordón. 18 de Julio 1643. pem.

Dr. P. DE PENA, Jefe del Servicio de Cirugía del Hospital de Niños. Sanatorio Quirúrgico, Cerrito 656. Teléfono Uruguaya N.o 3017 Central. Consultas de 7 a 8 1/2 todos los días p. 14 a 16 lunes, miércoles y viernes.
177-Pta.

Dr. JUSTO F. GONZALEZ — De regreso de Europa y Estados Unidos de Norte América, atiende preferentemente: Estómago, intestino. (Regímenes alimenticios). Enfermedades de la sangre y microbianas. — Consultas: de 2 y 30 a 4 y 30, excepto sábados. Cerro Largo 1283.
170-Pte.

EL ESPECIALISTA EN ASMA, Dr. Rampini, trasladó su consultorio a Sarandí 445 esquina Misiones. Horas de consulta: de 2 y 30 a 4 p. m.
169-Pte.

Dr. JOAQUIN LE SALTERAIN (oculista) — Consultas todos los días, menos jueves y feriados, de 2 a 4. Canelones 1262.
N.o-31-dic.31.

Dr. JUAN SERVETTI LARRAYA.—Médico. — Especialista en las enfermedades de la nutrición, reumatismo y sífilis.—Tratamiento médico de los cálculos biliares. Consultas: de 1 a 3 p. m., 18 de Julio 1493. pte.

Dra. PAULINA LUISI. De regreso de su gira por las principales clínicas de Europa, ha reanudado sus tareas. Paraguay 1286. Tel. Urug. 1327 Central.
181—Pte.

Dr. HORACIO GARCIA LAGOS—Cirujano. Se mudó a la calle Andes 1287. Consultas: de 2 a 4, excepto los jueves. Hora fija.

Dr. JOSE RODRIGUEZ ANIDO — Médico-cirujano. Especialmente tratamiento de la tuberculosis y enfermedades de niños. Consultas de 1 a 4 p. m. Calle Uruguay 1586. Teléf. La Uruguaya 975 (Cordón).
487-pte.

Dr. JOSE MARTIRENE.—Médico-cirujano de niños. Se ocupa también de las enfermedades de oído, nariz y garganta en los ni-

Dr. RUCKER. — Médico oculista de la Facultad de Medicina de París. — Consultas de 3 a 5, menos sábados y festivos. Colonia 1162, Teléfono Uruguaya No. 2133 (Central).
3764-pte.

VICTOR ZERBINO — Médico de niños. Jefe de Clínica y Policlínica infantiles. Tuberculosis, sífilis, ortopedia. Consultas: de 1 a 3 1/2. 18 de Julio 909.
2117-h.n.o.

Dr. DELAGER—Especialista en enfermedades del riñón, vejiga, próstata, uretra y sífilis. Consultas: todos los días de 3 a 7 1/2 p. m. Trasladó su consultorio a la calle Ituzaingó 1317 entre Sarandí y Buenos Aires.
h.n.o-pte.

PARTERAS

ANGELA AGRELO DE QUINteiro, partera. Tratamiento especial para las embarazadas. Se coloca el pesario esterilizado. Consultas de 7 a 10 y de 1 á 5. Recibe pensionistas, calle Yí 1572. Telef. Uruguaya, 2454 Colonia.
106.Pte

MARIA A. DE CHIACHIO
PARTERA
Especialista en partos y todas clases de curaciones sin color. Consultas de 8 a 11 y de 1 a 4. Recibe pensionistas. Calle Cerro Largo 1525. Tel: Uruguaya 2632, Colonia — 1498-h. n. o.

MADAME A. CATALURDA.— Partera. Especialmente en parto. Tratamientos para embarazadas. Recibe pensionistas. Consultas, de 7 a 11 y de 1 a 5. Los miércoles y domingos de mañana consultas para los pobres de 9 a 11. Colonia 1543, esquina Tacuarembó. Teléfono: Uruguaya 401 (Cordón).

NO MAS DOLORES: Mme. Noguez. Partera. Aprobada en Buenos Aires y Montevideo. Especialmente asistencia del parto y operaciones sin dolor. Recibe pensionistas. Consultas: de 8 a 10 y de 2 a 5. Colonia 1128. Teléfono: Uruguaya 589 (Central).

MASAGISTAS

HAMMERLY y Sra. DUPUY DE HAMMERLY, ex-profesor de Egropa. Masaje médico e higiénico y especial para adelgazar. Cerrito 567. Consultas: de 13 a 17, menos los sábados. Teléfono: Uruguaya 2429 (Central).
2374-pte.

INGENIEROS

JUAN P. FABINI, Ingeniero. Construcciones en general y especialmente de cemento armado sistema Hennebique. San José 1274. 1522pte.

DESPACHANTES DE ADUANA

VECINO & Cía.
Despachantes de Aduana y Comisionistas. Importación, Exportación y Tránsito. Despacho de Encomiendas Postales.
359 PIEDRAS 361
Dirección telegráfica: VECINOCIA. Teléfono "La Uruguaya" 1516, (Central). — Montevideo.

Alberto M. Pittaluga
Despachos de Aduana
Importación
Exportación y Transito
Teléf.: La Uruguaya, 392—Central
Piedras 423. — Montevideo.

Rafael Alonso Freire
Comisionista y Despachante de Aduana
URUGUAYA, 2192 Central y COOPERATIVA
25 DE AGOSTO, 376.—Montevideo

MOLINARI y Cía
Despachantes de Aduana
Escritorio, Paraná, 712
T. U. 93 (Central) — Montevideo.

DELFINO Hnos.
CASA FUNDADA EN 1833
DESPACHOS DE ADUANA
Comisiones y Consignaciones
Teléfono: Iv 74 Central
642—CALLE PIEDRAS—644
MONTEVIDEO

Americo Bazzi
Despachos de Aduana
Comisiones y Representaciones
Calle 25 de Agosto número 365
Uruguaya 2135 (Central)

Claudio E. Bonino
Comisionista y Despachante de Aduana
Calle Rincón, 456
Teléf. La Uruguaya, 897 (Central)

Rodolfo Franco
Despachante de Aduana
Calle Juan Carlos Gomez, 1461
Montevideo—Casilla Correo 189

Julio Morteos
Despachante de Aduana y Comisionista
Importación, Exportación y Tránsito
Calle 18 de Julio, 361 (altos) Montevideo
Uruguaya, 2214 — Central, 2015 — Cordón, 1020 Montevideo

GENERALES

Banco Comercial

Se invita a los señores accionistas de este establecimiento, para la reunión general semestral ordinaria que en cumplimiento del artículo 9.o de los Estatutos, tendrá lugar el martes 18 del corriente, a las 2 y 30 de la tarde en el salón del Banco:

ORDEN DEL DIA

1.o Lectura y aprobación de la Memoria del Balance General, así como del informe de la Comisión de Cuentas, correspondiente al ejercicio terminado en 31 de Marzo de 1922.

2.o Elección de siete Directores y siete Suplentes.

3.o Elección de la Comisión de Cuentas.

4.o Reforma del artículo 24 de los Estatutos del Banco.

5.o Designación de dos Accionistas presentes para aprobar y firmar conjuntamente con el señor Presidente del Directorio y el Secretario, el acta de la presente Asamblea.

A los efectos del artículo 41 de los estatutos, los señores Accionistas pueden concurrir a la cionistas pueden concurrir a la del corriente, a recoger el boleto de entrada. — Montevideo, 2 de Abril de 1922. — El Secretario.
N.o 787-Ab.8.

BOLSA DE COMERCIO

1.a CONVOCATORIA

Se convoca a los señores socios de la Bolsa de Comercio para la Asamblea General Extraordinaria, que se celebrará en el local social el día 7 de Abril próximo a las 15, para considerar, de acuerdo con el pedido hecho al efecto por un núcleo de socios, la siguiente orden del día:

1.o Proyecto de reforma de Estatutos.

2.o Nombramiento de un socio honorario. — Montevideo, Marzo 30 de 1922. — El Secretario.
N.o 751-Ab.7.

Banco Popular del Uruguay

ASAMBLEA GENERAL EXTRAORDINARIA

Segunda Convocatoria

Por resolución del Directorio, y dando cumplimiento a lo dispuesto por el artículo 12, inciso 2.o de los Estatutos Sociales, y de acuerdo con lo establecido en el artículo 13, se convoca a los señores accionistas del Banco Popular del Uruguay a la Asamblea General Extraordinaria que deberá celebrarse el día 6 de Abril a las 16 horas en el local social calle 25 de Mayo 402, esquina Zabala, para considerar la siguiente

ORDEN DEL DIA:

1.o Proyecto de reforma de los Estatutos Sociales.

2.o Elección de Directorio.

Se previene a los señores accionistas que para concurrir a la Asamblea deberán depositar nuevamente sus acciones o sus resibos de depósitos en las Cajas del Banco hasta 5 días antes del fijado para la reunión como lo dispone el art. 14 de los Estatutos Sociales.

El registro se cerrará el día 1.o de Abril a las 16 horas. — Montevideo, Marzo de 1922. — El Secretario.
N.o 738-Ab.6.

Dirección General de Aduanas

DIVISION DE UTILES Y MUEBLES

Llámase a postores para el arreglo, pintura, etc., de veintiuna cajas de hierra existentes en el depósito Detalles de Aduana. El pliego de condiciones respectivo está de manifiesto en la División de Utiles y Muebles, y las propuestas en el sellado de ley serán recibidas en la Dirección General el día 17 de Abril próximo a las 15 horas y en el mismo acto se abrirán y leerán por el señor Escribano de Aduana a presencia de los interesados que concurran. — Montevideo, Marzo 27 de 1922.
N.o 713-Ab.6.

Ateneo de Montevideo

2a CONVOCATORIA

De acuerdo con el artículo 45 del Reglamento, se convoca a los señores socios del Ateneo de Montevideo para la Asamblea General Ordinaria, que se efectuará el día 6 de Abril corriente a las 18 horas, a fin de considerar la siguiente

ORDEN DEL DIA

Elección de Tesorero y tres vocales, y sus respectivos suplentes.

Nota — Como se trata de segunda convocatoria, la Asamblea se efectuará con el número de socios que concurran. — El Secretario. Abril.2.

JUDICIAL. — De mandato del señor Juez Letrado de Comercio de primer turno, Doctor don Manuel R. Silva, se convoca a los acreedores de don Jesús Maurat para la reunion que tendrá lugar el día 5 de Mayo próximo a las once a. m. con el objeto de ocuparse de una proposicion de concordato preventivo judicial hecha por dicho señor. Se previene que el balance y demas documentos presentados por el deudor, así como el informe del contador una vez presentado, puedan en todo tiempo ser examinados en esta Oficina Actuaria Rincon 478 y que hasta el dia doce de Abril próximo inclusive pueden ser presentados a la misma Oficina de acuerdo con el artículo 1533 del Código de Comercio, las

Dirección General de Aduanas

División de Utiles y Muebles

Existiendo en el Depósito "Detalle" una cantidad de papeles reclames procedentes de rezago o abandono, se llama a postores para su venta con la obligación de destinarlo a la fabricación de papel. En las propuestas deberá expresarse el precio que se pagará por kilo, estándose al peso que resulte. Al retirarse el papel referido debe ser cortado o inutilizado en presencia del funcionario que se designe.

Las propuestas se presentarán en la División de Utiles y Muebles de la Dirección General de Aduanas el día 7 de Abril próximo a las 10 horas, y en el mismo acto se abrirán y leerán por el Escribano de Aduanas en presencia de los interesados que concurran. — Montevideo, Marzo 29 de 1922.
N.o 762-Ab.7.

Dirección General de Aduanas

División de Utiles y Muebles

Llámase a propuestas a todas las casas del ramo para la provisión de diez máquinas de escribir, cinco máquinas para estadeo, dos máquinas de sumar y diez y nueve mesas para las mismas, estas últimas, según modelo, en la división de útiles y Muebles.

Los proponentes deberán expresar la marca, tipo o formato de la máquina ofrecida y accesorios que las acompañarán.

Las propuestas se presentarán en la Dirección General de Aduanas en el sellado de ley, el día 7 de Abril a las 15 horas y en el mismo acto se habrirán y se leerán por el Escribano de Aduana a presencia de los interesados que concurran. — Montevideo Marzo 29 de 1922.
N.o 761-Ab.7.

Banco Británico de la América del Sud

ESTABLECIDO EN 1863

LONDRES, MANCHESTER, BUENOS AIRES, ROSARIO DE SANTA FE, PERGAMINO, RIO DE JANEIRO, SAO PAULO, BAHIA, PORTO ALEGRE, RIO GRANDE, PELOTAS, PERNAMBUCO, SANTOS.
Montevideo: Calle Zabala No. 1490.
AGENCIAS
Agencia Rondeau Avenida General Rondeau No. 1672
Agencia Cordon, Calle Constituyente No. 1416.
Agencia Mercedes, Calle Montevideo No. 719.
Mercedes R. O. U.

Tipos de intereses hasta nuevo aviso:

En Cuentas Corrientes a la vista . . 1 o/o anual
Otros depósitos. . . . . Convencional

Caja de Ahorros

A Vencer cada 3 meses . 5 o/o anual hasta $ 5.000
" 6 " . 6 o/o " id. id.

El Banco recibe Títulos Valores de Bolsa, etc., en custodia.
1o. Septiembre 1921. Charles W. Enever, Gerente.

BANCO POPULAR DEL URUGUAY

Calle 25 de Mayo, 402

Capital autorizado . . . . . $ 5.000.000
" realizado . . . . . " 3.000.000

DIRECTORIO — Jorge West, Presidente; doctor Adolfo Artagaveytia, Vicepresidente; Antonio Olegui, Secretario; doctor José V. Carvallido y Juan B. Morixe, Vocales. Director Gerente: Esteban A. Elena.

DESCUENTOS - CUENTAS CORRIENTES - CAUCIONES
Giros, Ordenes Telegráficas y Cartas de Crédito sobre las principales Plazas del mundo y pueblos de Italia y España

TASA DE INTERESES

ABONA

Sobre saldos acreedores en cuenta corriente . . 1 o/o anual
" Cuentas Corrientes acreedoras . . 3 " "
En Alcancías hasta $ 1.000:
Después de 3 meses . . 6 " "
En Caja de Ahorros:
Después de 30 días . . Convencional
A vencer cada 3 meses . . 5 o/o anual
A vencer cada 6 meses . . 6 o/o "
A vencer cada 12 meses . . 6 1/2 o/o "
En depósitos fijos . . Convencional
pagando siempre el más alto interés de plaza.

COBRA

Sobre cuentas corrientes, descuentos y cauciones Convencional.

BANCO COMERCIAL

Establecido en el año 1857

CERRITO esquina ZABALA

Capital realizado . . . . . $ 2.000.000
Fondo de reserva . . . . . " 1.540.000

DIRECTORIO — José Saavedra, presidente, doctor Alejandro Gallinal, vice-presidente; Nicolás Peirano, Féliz Ortiz de Taranco, doctor José Irureta Goyena, doctor José Pan do Santayana y Pedro Aramendía, vocales.

Realiza toda clase de operaciones bancarias

ARTURO DAVIE, Gerente

BANCO FRANCES

Supervielle y Cía.

(SOCIEDAD COLECTIVA)
ESTABLECIDO EL AÑO 1887
423 - 25 DE MAYO - 427
MONTEVIDEO

Efectúa toda clase de operaciones bancarias, en el País y con todas las plazas del mundo

COFFRES-FORTS (Cajas de Seguridad) para el servicio del público

CASA EN BUENOS AIRES
Supervielle y Cía.
[illegible]

J. M. GORLERO
Gerente

Banco de Londres y Río de la Plata

ESTABLECIDO EN 1911

En Montevideo: Sucursal Cerrito 418; Agencia, Río Negro 1669

AGENCIAS EN PAYSANDU, SALTO Y RIVERA

LONDRES (Casa Matriz), PARIS, AMBERES, LISBOA, MANCHESTER (Agencia), BRADFORD (Agencia)
NUEVA YORK (Agencia)
SUCURSALES en las principales ciudades de la República Argentina, Brasil, Chile, Colombia, etc.

El Banco da y toma giros y emite cartas de crédito sobre las principales plazas del mundo. Giros postales sobre Italia.

ABRE CREDITOS PARA IMPORTACION DE MERCADERIAS

Recibe DEPOSITOS a plazo fijo y en Caja de Ahorros. Cuentas Corrientes. Custodia de Títulos, Descuentos, Adelantos, y en general se ocupa de toda clase de operaciones bancarias. Edo. RICHARDS, Gerente.

LONDON & BRAZILIAN BANK, Limited

1477-CALLE ZABALA-1477

Capital suscripto (150.000 acciones de £ 20 cu.) £ 2.000.000
Capital integrado . . . . . " 1.500.000
Fondo de reserva . . . . . " 1.500.000
CASA MATRIZ: 7, Tokenhouse Yard, Londres, E. C.
SUCURSALES
INGLATERRA: Manchester (36 Charlotte Street). — BRASIL: Río Janeiro, Pará, Manaos, Ceará Maranhao, Pernambuco, Bahía, Santos, Sao Paulo, Curityba, Río Grande do Sul, Porto Alegre y Pelotas. — ARGENTINA: Buenos Aires y Rosario de Santa Fé. — FRANCIA: París, (5 Rue Scribe). — ESTADOS UNIDOS: Nueva York (Agencia), 56 Wall Street. — PORTUGAL: Lisboa, Oporto.

El Banco tiene Corresponsales en las principales ciudades y pueblos de Portugal, Francia, España, Italia, Bélgica, Noruega, Suecia, Dinamarca, Holanda Suiza, Grecia, Serbia, Turquía, Siria, Palestina, Egipto, Norte y Sud América, Sud Africa, Australia, Nueva Zelandia, India, China y Japón.

El Banco emite Giros y Cartas de Crédito sobre todos los países que preceden.

TASA DE INTERESES

El Banco abona:
En Cuenta Corriente a la vista: . . . . . 1 % anual
Por Depósitos a 30 días de aviso . . . . . 4 % "
" " " 60 " " . . . . . 5 % "
" " " 3 meses fijos . . . . . 5 % "
" " " 6 " " . . . . . 6 % "
En Caja de Ahorros con libreta a vencer cada 3, 6 o 12 meses, hasta . . . . 5 % "
Se encarga de toda clase de negocios bancarios.

Crédit Foncier de l'Uruguay

1426—CALLE TREINTA Y TRES—1430
MONTEVIDEO

PRESTAMOS HIPOTECARIOS

Amortizables en largos y en cortos plazos
Condiciones ventajosas
A. RUBIN, Gerente.

Banco Español del Río de la Plata

—Calle 25 de Mayo esquina Zabala—

CASA MATRIZ - BUENOS AIRES - Reconquista núm. 201

Establecido en 1886

Capital suscripto . . . . . $ 100.000.000 —
Capital realizado . . . . . " 98.875.800 —
Fondo de reserva . . . . . " 49.380.452 07

Sucursales y Agencias en toda la República Argentina
Sucursales en el Exterior: Barcelona, Bilbao, Coruña, Génova, Guadalajara, Hamburgo, Londres, Madrid, París, Río de Janeiro, San Sebastián, Sevilla, Valencia y Vigo. Corresponsales directos en todos los países.

Expide Cartas de Crédito, letras de cambio y transferencias por cable, compra y vende títulos y valores en las plazas comerciales. — Cobranzas, cupones y dividendos, se reciben valores y títulos en custodia. — Descuentos y cobranzas de pagarés y letras.

Hasta nuevo aviso, abona por depósitos:
En cuenta corriente, 1 o/o anual.
A plazo fijo, Convencional.
En caja de Ahorros:
Desde $ 1 hasta $ 1.000, 5 anual.
Mayor cantidad, Convencional.
Cobra por anticipos en cuenta corriente, vales y conformes, convencional.

Montevideo, 1.o de Octubre de 1922.

Banco de Crédito

Casa Central: MISIONES 1423

AGENCIA: Gretas 481 — (Villa del C.

CAPITAL INTEGRADO $ 2.500.000.00
RESERVAS. . . . . " 524.460.61

PAGA POR DEPOSITOS
En Caja de Ahorros 6 o/o anual
A Plazo fijo . . . 6 1/2 " "

Entrega Gratis Alcancías a los depositantes

Emite giros sobre todas las ciudades y pueblos de América y Europa

Giros sobre todos los pueblos de Italia por intermedio de sus corresponsales: Banco di Roma, Crédito Italiano, Banca Commerciale Italiana y por el Servicio Postal Italiano.

Paga cupones del Prestito Italiano

REALIZA TODA CLASE DE OPERACIONES BANCARIAS

Banco Italo-Belga

CALLE ZABALA 1412

Capital Frs. 50.000.000
Reservas " 25.000.000

Casa matriz: Amberes. Sucursales: Paris, Londres, Rio de Janeiro, Santos, San Paulo, Campinas, Buenos Aires, Valparaiso.

Agente del Crédito [illegible]